



Villa di Tirano 23 maggio 2009

ASSEMBLEA ORDINARIA

BENVENUTI

www.ambiente.valtellina.info
ambiente.valtellina@libero.it



PROGRAMMA ATTIVITA' E INIZIATIVE 2009

Biomassa da potature

Progetto Bosco - Divulgazione e dimostrazioni

Progetto Bosco - Interventi integrati in aree private

RACCOLTA POTATURE INVERNO 2008/2009

RACCOLTA POTATURE 2009

SERVIZIO DI RACCOLTA GRATUITA DELLE
POTATURE delle vigne e dei frutteti nei
comuni di *Tirano, Villa di Tirano, Tegglio,
Chiuro, Ponte in Valtellina, Tresivio
e Montagna in Valtellina*

LA ONLUS AMBIENTE VALTELLINA CON LA
COLLABORAZIONE DELLA COLDIRETTI
DELLA SOCIETÀ PER IL TELERISCALDAMENTO
DI TIRANO, DEI COMUNI INTERESSATI
E DELLE AZIENDE BOSCHIVE DEL TIRANESE,
RIPROPONE IL SERVIZIO DI RACCOLTA
DELLE POTATURE. SONO STATE INDIVIDUATE
APPOSITI E PIAZZOLE DI CONFERIMENTO
(SEGNALE E DA CARTELLI) PRESSO LE QUALI
I PRODUTTORI INTERESSATI POTRANNO
DEPOSITARE LE POTATURE.
QUESTE SARANNO RITIRATE PERIODICAMEN-
TE DALLA ONLUS AMBIENTE VALTELLINA PER
MEZZO DI IMPRESE BOSCHIVE LOCALI
E CONFERITE ALLA CENTRALE DEL
TELERISCALDAMENTO DI TIRANO PER
ESSERE UTILIZZATE COME BIOMASSA A FINI

ENERGETICI. IL SERVIZIO VIENE SVOLTO
ESCLUSIVAMENTE COL RITIRO DALLE
PIAZZOLE. I COSTI DI EVENTUALI RITIRI
"SU CHIAMATA" SARANNO A CARICO
DEI SINGOLI RICHIEDENTI.
SI INVITA A CONFERIRE NELLE
PIAZZOLE ESCLUSIVAMENTE
POTATURE, NON DEPOSITARE
CEPPI, RADICI, FILO DI FERRO
E NESSUN ALTRO TIPO DI
MATERIALE TANTOMENO RIFIUTI.
IL SERVIZIO DI RITIRO DELLE POTATURE
DALLE PIAZZOLE SARÀ ATTIVO
FINO AL 31 MARZO 2009, SI INVITA
PERTANTO A NON DEPOSITARE DOPO
IL 31/03/09 POTATURE E ALTRI
MATERIALI PRESSO LE PIAZZOLE.

ELENCO PIAZZOLE

Comune di Tirano: Tot. 3

- Argine destro fiume Adda dopo il Parco del Gelso
- Strada del Fontano
- Bonifino, strada delle Monacce

Comune di Villa di Tirano: Tot. 4

- Via Valmaggiore
- Aiuto d'ingresso della Cooperativa di Villate Bianzone
in Via Campagna
- Piazza e campo sportivo a Stazzona
- Via Valpescia

Comune di Tegglio: Tot. 7

- Zona Tresana da-Reggio
- Località "Quirgo Bassa" (sopra casa Balera)
- Località "Cà Moren" (strada provinciale per Tegglio)
- Località Tressana, dopo il ponte sull'Adda,
a sinistra verso il cimitero

Zona S. Giacomo-Reggio

- Località "Spina" n. 1 piazzola (vigneti Bettini, Molali
e Privati)
- Via Roccaz (vicino raccolta ingombranti, oltre la ferrovia)

Tegglio Centro:

- Spazio presso il Cimitero
- Tegglio Cà Scenari

Spazio adiacente campo sportivo

Comune di Chiuro: Tot. 1

- Zona artigianale (di fronte Supermercato Frasca)

Comune di Ponte in Valtellina: Tot. 1

- Via Arbusto, località Madonna di Campagna

Comune di Tresivio: Tot. 1

- Località San Tommaso

Comune di Montagna: Tot. 1

- Via S. Antonio - Spazio dopo la Cooperativa Vitivinicola.



Per ulteriori informazioni i produttori possono rivolgersi alla Coldiretti di Tirano in
Via Manzoni, 7 - Tel. 0342.702544 o a Sondrio in L.go Sindelfingen, 9 - Tel. 0342.541611



AMBIENTE VALTELLINA
ONLUS



FEDERAZIONE PRODUTTORI AGRICOLI DELLA VALTELLINA
ONLUS



TESORO VALTELLINA
ONLUS

LOCALIZZAZIONE PIAZZOLE PER IL CONFERIMENTO DELLE POTATURE DELLE VITI.

Comune di Tirano: Tot. 3 piazzole

- Argine destro fiume Adda dopo il Parco dei Gelsi
- Strada del Fontanino
- Baruffini, strada delle Maronere

Comune di Villa di Tirano: Tot. 4 piazzole

- Via Valmaggioro
- Aiuola d'ingresso della Cooperativa di Villa e Bianzone in Via Campagna
- Piazzale campo sportivo a Stazzona
- Via Valpilasca

Comune di Teglio: Tot. 7 piazzole

- Zona Tresenda-Teglio: - località "Quigna Bassa" (sopra casa Balgera)
- località "Ca' Morei (strada provinciale per Teglio)
- località Tresenda, dopo il ponte sull'Adda, a sinistra verso il silos
- Zona S. Giacomo-Teglio: - località "Spina" n. 1 piazzola (vigneti Bettini, Motalli e privati)
- Via Roncase (vicino raccolta ingombranti, oltre la ferrovia)
- Teglio Centro -Spazio presso il Cimitero
- Teglio Ca' Scranzi -Spazio adiacente campo sportivo

Comune di Chiuro: Tot.1 piazzola

- Zona artigianale (strada dietro Supermercato Fracia)

Comune di Ponte Valtellina: Tot.1 piazzola

- Via Arbusto, località Madonna di Campagna

Comune di Tresivio: tot 1 piazzola

- località San Tommaso

Comune di Montagna: Tot.1 piazzola

- Via S. Antonio- spazio dopo la Cooperativa Vitivinicola.

DATI RACCOLTA BIOMASSA DA POTATURE

2007/2008

Q.LI 3.201

2008/2009 (DATI A APRILE NON DEFINITIVI)

Q.LI 5.293



Consorzio Forestale Alta Valtellina

PROGETTO PILOTA PER IL RILANCIO DELLA FILIERA BOSCO LEGNO E PER LA VALORIZZAZIONE DELL'AMBIENTE IN VALTELLINA

www.ambiente.valtellina.info



Regione Lombardia

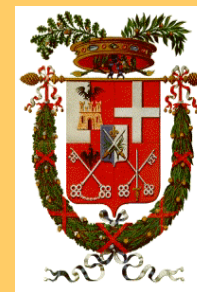

Provincia di Sondrio



Regione Lombardia

COPIA CONFORME ALL'ORIGINALE

Il Dirigente
(dr. Roberto Crovigno)

DECRETO N° 6126

Del 7 GIU. 2007

Identificativo Atto N. 264

DIREZIONE GENERALE AGRICOLTURA

Oggetto

**IMPEGNO A FAVORE DELLA PROVINCIA DI SONDRIO DELL'ANTICIPO
PER L'ATTUAZIONE DEL "PROGETTO PILOTA PER IL RILANCIO DELLA
FILIERA BOSCO LEGNO E PER LA VALORIZZAZIONE DELL'AMBIENTE
IN VALTELLINA".**



PROGETTO BOSCO

PROGETTO PILOTA PER IL RILANCIO DELLA FILIERA BOSCO LEGNO E PER LA VALORIZZAZIONE DELL'AMBIENTE IN VALTELLINA

AZIONI FINANZIATE

Azione	Importo	Beneficiario contribuito
Azione 1 – Il rilancio delle attività di utilizzazione ordinaria dei soprassuoli	€ 250.000	CF Alta Valtellina
Azione 2 – Miglioramenti boschi pubblici	€ 110.000 (*)	CF Alta Valtellina
Azione 3 – Interventi integrati su aree private	€ 340.000	CF Alta Valtellina
Azione 4 – Cooperazione agricola per la filiera energetica	€ 30.000	CF Alta Valtellina
Azione 5 – Interventi su aree incendiate o bostricate	€ 40.000	CF Alta Valtellina
Azione 6 – Attività di formazione	€ 50.000	CM Valtellina di Tirano
Azione 7 – Certificazione forestale	€ 30.000	CF Alta Valtellina
Azione 8 – Divulgazione e dimostrazione	€ 20.000	Ambiente Valtellina onlus
Azione 9 – Attività di gestione	€ 30.000.	CF Alta Valtellina

(*) l'importo sarà aumentato dai proventi derivanti dalla vendita del legname

ATTIVITA' DI DIVULGAZIONE

- *Divulgazione dei contenuti del progetto pilota Bosco-Legno ed in particolare delle procedure operative dell'”Azione 3”* mediante:
 - - riunioni con la cittadinanza, proprietari dei boschi, amministrazioni locali, Cooperative Agricole.
 - - incontri ristretti con gruppi di soggetti interessati al progetto.

PROGETTO BOSCO-LEGNO AVVISO

AI POSSESSORI DI BOSCHI

L'ASSOCIAZIONE AMBIENTE VALTELLINA ONLUS

in collaborazione con il

CONSORZIO FORESTALE ALTA VALTELLINA

INVITA

TUTTE LE PERSONE INTERESSATE
ad approfondire le opportunita' del

PROGETTO BOSCO

PROGETTO PILOTA PER IL RILANCIO DELLA FILIERA BOSCO-LEGNO

Azione 3 Interventi Integrati su aree private finanziato da



Provincia di Sondrio
Settore Agricoltura

LUNEDÌ 30 MARZO A TOVO DI SANT'AGATA

presso il Centro Polifunzionale Via Stelvio, ore 20,30

MARTEDÌ 31 MARZO A TIRANO

presso la Sede della Comunità Montana, Via M. Quadrio n. 11, ore 20,30

LUNEDÌ 6 APRILE A VILLA DI TIRANO

presso l'Auditorium Grytzo Mascioni, Piazza Torelli, ore 20,30

MARTEDÌ 7 APRILE A GROSOTTO

presso l'Oratorio Via Statale 115, Sala Mozart, ore 20,30

Nel corso delle riunioni verranno divulgate le procedure per la partecipazione ai bandi per la realizzazione degli interventi di utilizzazione e miglioramento da eseguire sui boschi di proprietà privata.

Presentazione: Giudici Gino Antonio - Presidente Ambiente Valtellina ONLUS

Interverranno: Dott. Rudini Antonio - Direttore Consorzio Forestale Alta Valtellina

Dott. Forestale Divitini Massimo - Libero professionista - Dott. Forestale Savoldelli Carlo - Libero professionista



Ambiente Valtellina Onlus
Via Polverina, 50 - 23037 Tirano (SO)
Tel. 0342.701.511 - Fax 0342.705.285
Mail: ambientevaltellina@iberco.it
Web: www.ambientevaltellina.info



Consorzio Forestale Alta Valtellina
Via Solva, 14 - 23030 Valdastico (So)
Tel. 0342.951.114 - Fax 0342.951.127
Mail: info@cfav.it
Web: www.cfav.it

LE FUNZIONI DEL BOSCO



PRODUTTIVA/ECONOMICA

PAESAGGISTICA/AMBIENTALE



PROTETTIVA

FUNZIONE PROTETTIVA

- CADUTA SASSI
- FRANE
- EROSIONE
- CICLO DELL'ACQUA
- VALANGHE
- VENTO
- IMMAGAZZINAMENTO
CO₂



FUNZIONE PAESAGGISTICO-AMBIENTALE



ASPETTO SPORTIVO-RICREATIVO



ASPETTO PAESAGGISTICO



ASPETTO EDUCATIVO

FUNZIONE PRODUTTIVA

PRODOTTO PRINCIPALE: LEGNAME

OPERA

(tronchi diam. min 18 cm, con eccezioni.
QUALITA' da classifica SVIZZERA B-C-D)



SEGHERIA



TRONCHI PER LAVORI DI INGEGNERIA NATURALISTICA

(cimali, materiale derivante da diradamenti)



IMPRESE DI COSTRUZIONE E LAVORI IN AMMINISTRAZIONE DIRETTA DA PARTE DI:

- CONSORZI FORESTALI
- COMUNITA' MONTANE
- ERSAF, ecc



LEGNA PER BIOMASSA O ALTRI USI ENERGETICI

(ramaglie, cimoli, scarti di lavorazione, materiale derivante da diradamenti)



TELERISCALDAMENTO



BOSCO GESTITO

- Costituisce per il territorio una fonte di reddito, sicurezza ed un valore ambientale aggiunto.

BOSCO NON GESTITO

- Costituisce un costo per il territorio in seguito agli inevitabili dissesti che si verificano in assenza di cure colturali ai soprassuoli

La gestione forestale.....un dovere!

ATTIVITA' di DIMOSTRAZIONE

- *Attività dimostrative di macchinari e processi innovativi,*

Su 1-2 lotti boschivi interessati a operazioni di utilizzazione e miglioramento, significativi per caratteristiche tipiche del ns. territorio;

FINALITA':

- portare a conoscenza di un vasto pubblico le tecniche ed i macchinari più innovativi adattabili alle difficoltà dei nostri boschi, al fine di rafforzare le conoscenze e stimolare nuove opportunità di carattere economico per le aziende agricole e forestali e contribuire all'affermarsi di una cultura della coltivazione del bosco.
- Documentare analiticamente e certificare tempi, costi e ricavi;
- comparazione tra tecniche diverse e confronti tra macchinari innovativi e tradizionali, al fine di acquisire dati certi (aventi valore di ricerca scientifica)

CONVEGNI

Convegno Tecnico sull'Azione 3

con tutti i soggetti interessati nei progetti di cui all'azione 3, vale a dire Consorzio Forestale Alta Valle, professionisti-tecnici forestali, imprese boschive, segherie, società del teleriscaldamento, funzionari Enti, amministratori e proprietari privati, finalizzato a divulgare i risultati, raccogliere esperienze, criticità e suggerimenti al fine di apportare eventuali correzioni alle metodologie seguite.

Convegno finale sui risultati dell'intero progetto bosco-legno

Divulgazione dei risultati delle 8 azioni del progetto con l'organizzazione di un convegno finale, relatori gli "Addetti ai Lavori", esperti, Autorità e dirigenti regionali e provinciali. Valutazione dei risultati e prospettive future.

Comunicazione a mezzo nuovo sito internet, stampa e materiale tipografico vario.

Costo complessivo delle attività per acquisti di materiali e servizi, servizi logistici, consulenze, pubblicazioni, servizi di comunicazione media ed internet, totale € 20.000,00 (IVA non recuperabile).

Es. polverizzazione fondiaria Comune di Tovo Sant'Agata con presenza di mappali con superfici importanti.



BANDO

- **BANDO PER LE MANIFESTAZIONI DI INTERESSE PER LA REALIZZAZIONE DEGLI INTERVENTI SULLE AREE PRIVATE DI CUI ALL'AZIONE 3, NELL'AMBITO DEL PROGETTO PILOTA PER IL RILANCIO DELLA FILIERA BOSCO-LEGNO**
- Con la presente è indetto un bando per la segnalazione di manifestazioni di interesse per la realizzazione di interventi integrati su aree boschive di proprietà privata consistenti in tagli di utilizzazione o miglioramenti forestali, o entrambi; **il territorio interessato è quello della Comunità Montana Valtellina di Tirano e della Comunità Montana Alta Valtellina.**
- Gli interventi saranno realizzati sotto la titolarità del CONSORZIO FORESTALE ALTA VALTELLINA, assegnatario dei contributi della Regione Lombardia ai sensi del Decreto n. 6126 del 07.06.2007.
- Le modalità attuative degli interventi prevedono la stipula di una convenzione onerosa avente per oggetto la concessione temporanea dei terreni su cui realizzare i lavori previsti nei progetti che si andranno di volta in volta a concordare. L'onere concessorio è in funzione della qualità e delle quantità di legname da opera e delle quantità di biomassa a destinazione energetica ritratte dalle attività condotte in bosco.
- Gli interventi devono essere congruenti con le linee descritte dal **PROGETTO PILOTA PER IL RILANCIO DELLA FILIERA BOSCO LEGNO E PER LA VALORIZZAZIONE DELL'AMBIENTE IN VALTELLINA** così come approvato con Decreto n. 6126 del 07.06.2007 della Regione Lombardia.
- Le segnalazioni dovranno pervenire **entro e non oltre il 5 maggio 2009** alla sede del CONSORZIO FORESTALE ALTA VALTELLINA – Via Scleva, 14 23030 VALDISOTTO (SO).

ELEMENTO DI VALUTAZIONE	PARAMETRO	PUNTI	PUNTEGGIO MIN	PUNTEGGIO MAX
Superficie da sottoporre a miglioramento forestale	Ettari – minimo 2	1 per ogni ettaro	2	15
Massa stimata da sottoporre al taglio di utilizzazione	Mc lordi – minimo 250 mc	1 per ogni 50 mc lordi	5	20
Onerosità della concessione: valore al mc di legname	€/mc – max € 25/mc	1 per ogni 1,0 € sotto il valore base di € 25/mc	0	20
Onerosità della concessione: valore al q.le della biomassa a destinazione energetica	€/q.le – max € 2,0/q.le	1 per ogni 0,1 € sotto il valore base di € 2,0/q.le	0	15
Accessibilità	Come da criteri per la compilazione dei Piani di Assestamento	Classe I – 100 m	10	
		Classe II – 300 m	5	
		Classe III > 300 m	0	
Congruità dell'intervento con le linee del Progetto Bosco	Progetti che prevedono tagli di utilizzazione		3	
	Progetti che prevedono miglioramenti forestali		2	
	Progetti che prevedono sia tagli che miglioramenti		5	
Presenza di eventuale progetto preliminare	SI/NO	SI = 15 NO = 0	0	15

Domanda di partecipazione

Spett.le
CONSORZIO FORESTALE ALTA VALTELLINA
Via Scleva, 14
23030 VALDISOTTO (SO).

OGGETTO: Domanda di partecipazione al bando per le manifestazioni d'interesse per la realizzazione degli "Interventi sulle aree private di cui all'azione 3, nell'ambito del progetto pilota per il rilancio della filiera bosco-legno" approvato dalla Regione Lombardia con decreto n°6126 del 7 giugno 2007.

Il/la/i sottoscritto/a/i _____

in rappresentanza dei possessori dei boschi di cui all'allegato tab n° 1
presenta/no la manifestazione d'interesse per la realizzazione di interventi sul lotto boschivo come da allegati tab n°2 e n°3.
Dichiara/no di aver preso visione delle modalità di partecipazione al bando in oggetto.

Luogo e data

IN FEDE

Indirizzo del referente _____

Telefono _____

Email _____

Allegati: tab.1, tab.2 e tab.3, corografia, planimetria catastale.

MANIFESTAZIONE D'INTERESSE PER LA REALIZZAZIONE DI INTERVENTI INTEGRATI SU AREE BOSCHIVE DI PROPRIETÀ PRIVATA

Tab. 1 Dati dei possessori del lotto boschivo in Comune di _____ località _____

N.	POSSESSORE Nome e Cognome	Codice fiscale	Indirizzo di residenza	Comune di residenza	Numero di telefono	Firma *
1						
2						
3						
4						
5						
6						
7						
8						
9						
10						

* "autorizzo l'utilizzo dei dati personali ai sensi dell'art. 13 del D. Lgs. 196/03"

MANIFESTAZIONE D'INTERESSE PER LA REALIZZAZIONE DI INTERVENTI INTEGRATI SU AREE BOSCHIVE DI PROPRIETÀ PRIVATA

Tab. 3 Dati riepilogativi dei terreni raggruppati nel lotto boschivo in Comune di _____ località _____

TIPOLOGIA D'INTERVENTO	Superficie totale del lotto [mq]	Forma di governo del bosco A=alto fusto C=ceduo	Quantitativi stimati di legname/legna [mc] e/o [q.li]	Presenza di strade [sì] o [no]
Utilizzazione				
Miglioramento				
Intervento Misto				

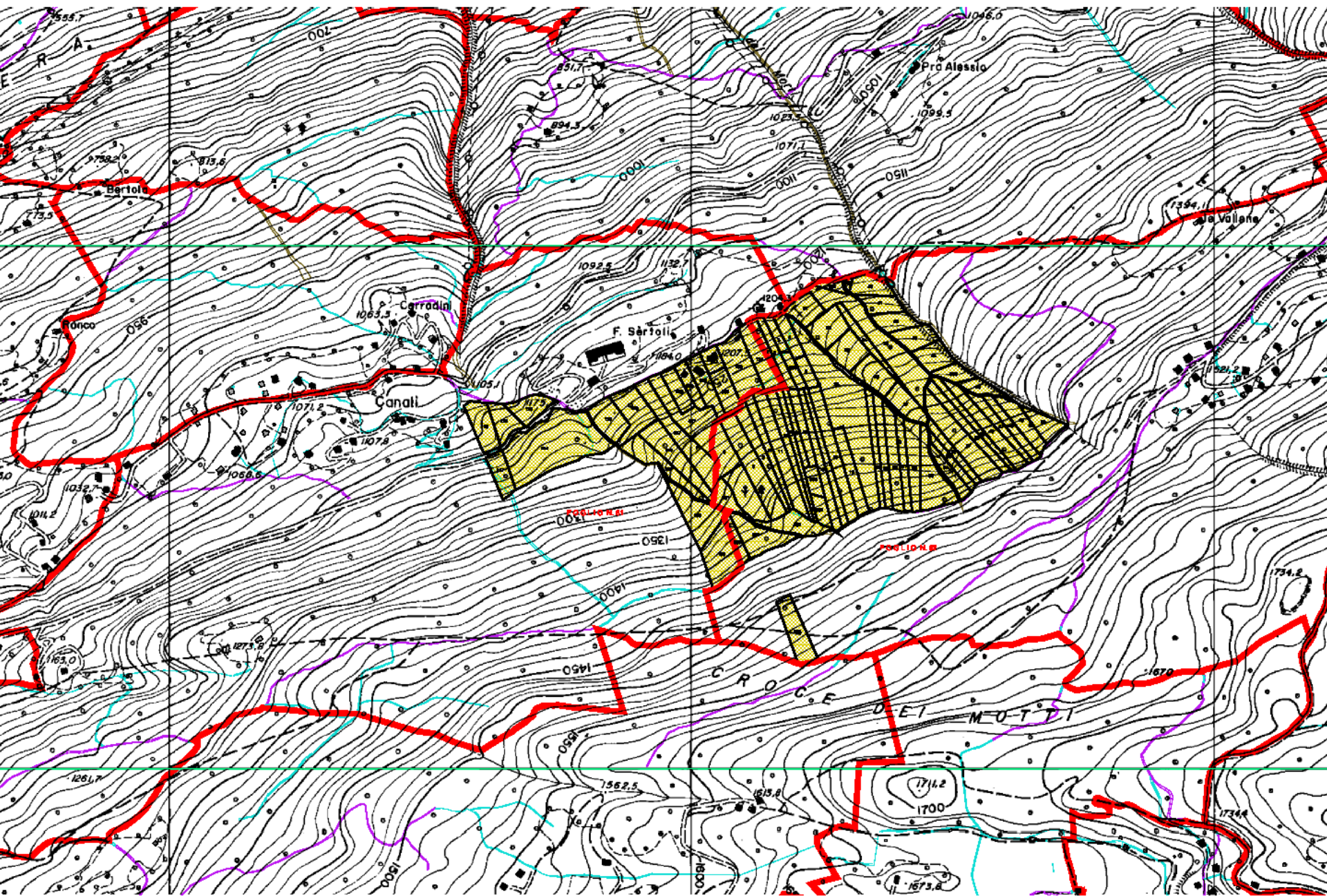

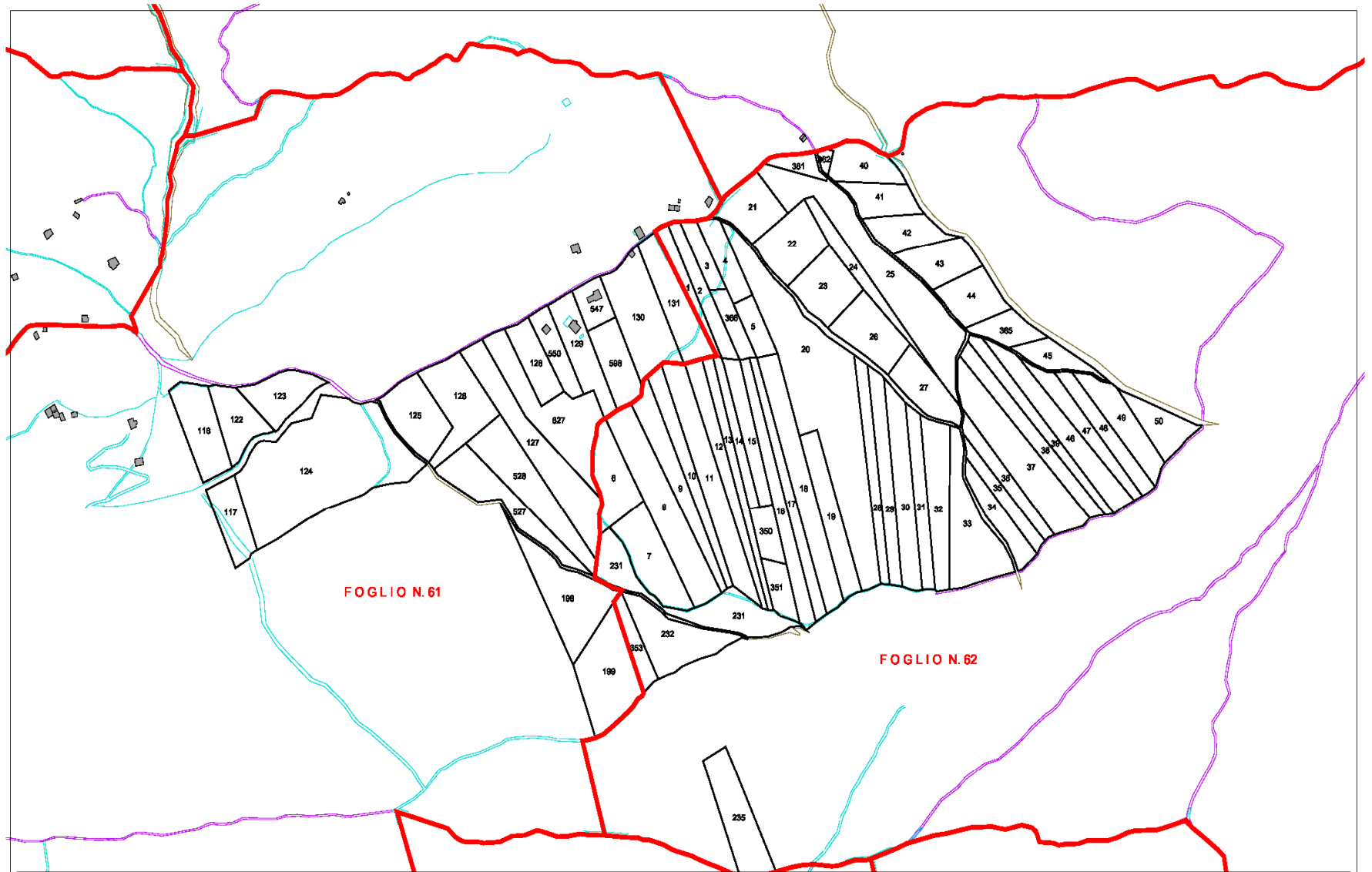

FOGLIO N. 61

FOGLIO N. 62

ESTRATTO PLANIMETRIA CATASTALE
COMUNE DI TIRANO - Scala 1 : 4.000



DOMANDE PERVENUTE

- Sul bando in scadenza il 05/05 sono pervenute **28** domande da parte di ca. **150** privati per
 - **156,8** ha (superfici mappali)
 - **126,6** ha (superfici di intervento)
 - **8.775** mc. legname da opera stimato
 - **27.500** q.li di legna da biomassa

Valutazione delle domande

- Il Consorzio Forestale Alta Valtellina (in seguito denominato CFAV) valuterà le manifestazioni di interesse pervenute e **la Commissione di valutazione compilerà una graduatoria provvisoria.**
- Successivamente saranno contattate le proprietà ammesse dalla Commissione nella graduatoria provvisoria e, congiuntamente al CFAV, **si procederà ad un sopralluogo, a seguito del quale sarà richiesta alle proprietà la proposta economica.**
- Si fa presente che la proposta economica non sarà vincolante per il CFAV e che solo dopo la stesura del progetto da parte dello stesso CFAV e l'accordo tra le parti, **la Commissione di valutazione, sempre sulla base della griglia e in funzione dei dati del progetto procederà alla stesura della graduatoria definitiva.**
- **Infine sarà stipulato il contratto in forma di concessione temporanea** dei terreni per la realizzazione degli interventi, con il quale verrà stabilito l'importo che il CFAV dovrà corrispondere ai proprietari.

Contratto CFAV / Privati

- **ALLEGATO 3**
- **CONVENZIONE TRA IL CONSORZIO FORESTALE ALTA VALTELLINA E SOGGETTI PRIVATI PER LA CONCESSIONE TEMPORANEA DI TERRENI AI FINI DELLA REALIZZAZIONE DI INTERVENTI SELVICOLTURALI FINALIZZATI AL MIGLIORAMENTO AMBIENTALE E PAESAGGISTICO**
- Tra
- il sig. Carmelino PUNTEL, nato a Paluzza (UD) il 13.08.1951, in qualità di Presidente del Consorzio Forestale Alta Valtellina, con sede in Valdisotto via Scleva 14, C.F. 92010860143 P.IVA 00693930141, d'ora in poi denominato anche più brevemente CFAV;
- e i signori
- 1. _____ nato a _____ il _____ C.F. _____ residente a _____ in via _____, in qualità di possessore dei terreni siti in comune di _____ censiti catastalmente al foglio n. _____ mappali n. _____;
- 2. _____ nato a _____ il _____ C.F. _____ residente a _____ in via _____, in qualità di possessore dei terreni siti in comune di _____ censiti catastalmente al foglio n. _____ mappali n. _____;
- 3. _____ nato a _____ il _____ C.F. _____ residente a _____ in via _____, in qualità di possessore dei terreni siti in comune di _____ censiti catastalmente al foglio n. _____ mappali n. _____;
- **EVENTUALE**
- l'impresa boschiva _____ con sede in _____ via _____;
- **PREMESSO**
- che la Ambiente Valtellina onlus ha presentato alla Regione Lombardia un "Progetto pilota per il rilancio della filiera bosco legno e per la valorizzazione dell'ambiente in Valtellina" denominato PROGETTO BOSCO;
- che la Regione Lombardia con decreto n. 6126 del 07.06.07 ha ritenuto di finanziare detto progetto avvalendosi dei fondi di cui alla L. 102/90, seconda fase – Forestazione;
- che il decreto individua il CFAV quale soggetto attuatore dell' Azione 3 – Interventi integrati su aree private;

Corrispettivo ai privati

- Art. 4
- La concessione si intende a titolo oneroso.
- Il corrispettivo per ciascun possessore contraente è determinato in **€uro ____ (max. 25 €) per mc** di legname da opera oggetto di utilizzazione, e di **€uro ____ (max. 2 €) per quintale di legna** da ardere, asportati nelle varie fasi dell'intervento.

ESECUZIONE LAVORI

- GLI INTERVENTI SARANNO EFFETTUATI dal **CFAV** che potrà avvalersi delle **imprese boschive** iscritte all'albo regionale
-

ECCEZIONALMENTE

- CFAV che può avvalersi delle **imprese agricole qualificate**

Progetto Bosco-Legno

OPPORTUNITÀ:

- Presenza sul territorio di estese superfici boscate in continua crescita
- Presenza di imprese boschive caratterizzate da un buon grado di professionalità
- Presenza sul territorio provinciale di numerose segherie
- Presenza di centrali a biomassa
- Presenza sul territorio di un consorzio forestale con strutture organizzative e di gestione

Progetto Bosco-Legno

CRITICITÀ:

- Prezzo basso del legname
- Costi eccessivi delle utilizzazioni
(carenze organizzative, infrastrutturali, ecc.)
- Approvvigionamento di legname dall'estero
(comodo e consolidato dalla CH)
- Elevata frammentazione della proprietà privata

Progetto Bosco-Legno

SOGGETTI COINVOLTI:

- **Segherie ed industrie prima lavorazione legno**
- **Società Teleriscaldamento**
- **Consorzio forestale Alta Valtellina**
- **Imprese boschive**
- **Proprietari pubblici e privati dei boschi**
- **Agricoltori singoli e associati**
- **Regione Lombardia**
- **Provincia di Sondrio**
- **Comunità Montane**
- **Comuni**

Incidenza voci COSTO-RICAVO in un intervento di utilizzazione boschiva

◆ PARTITA ABETE DI MEDIA QUALITA' IN BOSCO BEN SERVITO A
DISANZA < 20 KM DALLA SEGHERIA

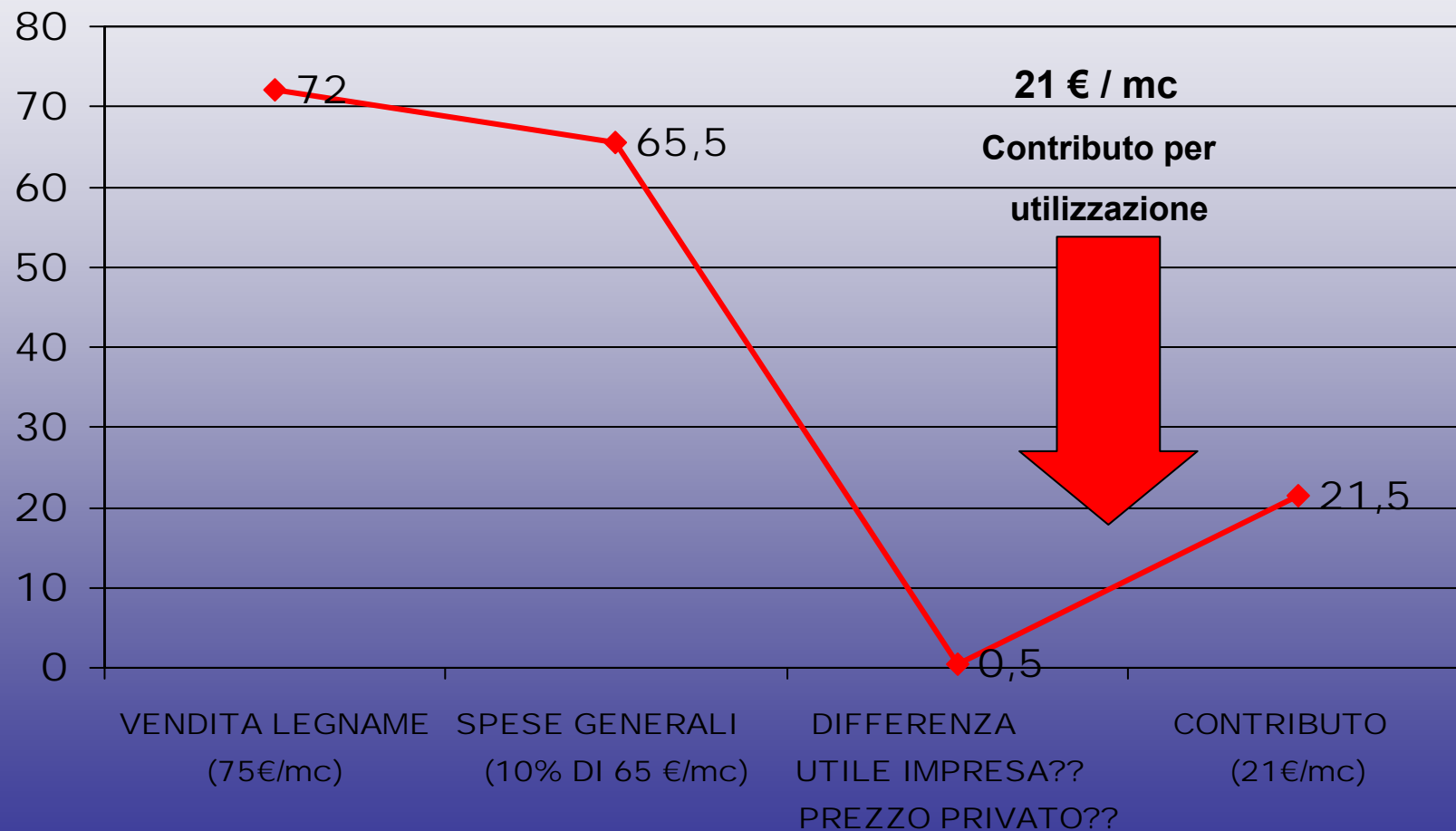

Progetto Bosco-Legno

PROPOSTE OPERATIVE per il FUTURO:

1) 1° SERVE LA DISPONIBILITA' DEI BOSCHI

Stretta collaborazione con tecnici forestali sia dipendenti pubblici sia liberi professionisti per individuare, con l'utilizzo di nuovi strumenti informatici, lotti boschivi sui quali eseguire interventi di utilizzazione e miglioramento;

Contatti diretti con i proprietari privati dei boschi di detti lotti per unire le proprietà e raccogliere le domande-manifestazioni di interesse;

2) 2° SERVONO ACCORDI CON IMPRESE BOSCHIVE IN GRADO DI EFFETTUARE I LAVORI

- CFAV e imprese boschive

Progetto Bosco-Legno

PROPOSTE OPERATIVE:

3) **SERVONO ACCORDI CON SEGHERIE E SOCIETA' TELERISCALDAMENTO SUI PREZZI PER FORNITURE CONTINUATIVE DI GROSSE QUANTITA' DI MC. LEGNAME DA OPERA E TON. DI BIOMASSA.**

4) **A MONTE SERVE SOPRATTUTTO LA GARANZIA DELLA CONTINUITA' DELL'INTERVENTO PUBBLICO PLURIENNALE**

indispensabile per pianificare gli interventi e impegnare le IMPRESE BOSCHIVE PER PIU' ANNI (in modo che possano crescere e investire in personale e macchinari) oltre che con TCVVV e SEGHERIE